滿洲報

本報價目　每報金貳錢　一箇月金五十錢　外埠郵寄金六十錢
告白　一行二十五字起碼金五十錢　一日每行金[illegible]　長期另議
發行人　西片朝三
編輯人　白玉田
印刷人　魏日盛
發行所　大連市東公園町七番地　滿洲報社
電話　編輯部二一番　營業部七六七番

時刻表

幹線

[illegible]

△往南車　三等車　各等車　快車　各車　三等車

[illegible]

論說

社會教育與戲劇

社會教育之方法甚多。戲劇即其一也。社會教育中。尤佔重要之地位。其感人之深。移風易俗之効。誠有不可思議者。中國教育最不發達之國家。不識文字者。百分中佔九十餘故社會教育之推行。以文字爲工具。不如以語言爲工具。宣講、演說、戲劇、皆以語言爲工具者也。宣講、演說、有時不足以引起聽者之興味留印象於人之腦海。甚爲淺淡。故雖有幾何之功効。而去戲劇之能事則遠矣。戲劇包括宣講演說、於其範圍之中。且能以其他種々方法。引人入勝。未嘗學問者信仰戲劇。尤爲堅固。其一生重要之事件。且摹倣戲劇所演之故事。以實行之。此吾人之所數見不鮮者也。戲劇與人類之關係。既如此其切。中國之有賴於此種社會教育者。又極爲緊要吾人對于此問題。安可不三致意耶。惟是研究中國戲劇問題。第一須知中國舊劇與新劇。双方在社會上教育之價值。第二須知應以高尚優美之技術。改革從來之陋習。舊劇之缺點。在於全劇之精華。恒集中於個人。除此個人有聲有色外。其他概不過點綴其間之附屬品而已。其結果不過令聽者讚賞此个人之技術。對於全劇中他部之感覺力因之減少。教育上觀感興起之功効。殆烏有焉。又舊劇多有不合現代潮流之處。如關于迷信之事件。尚未刪除。重崇帝王之弱點。猶然存在。此皆宜急速改良者也。否則。不惟無益於社會。且有損焉再以新劇而論。其發現於中國特十餘年耳。今日方在萌芽時代。其技術上之程度。以个人論以一部分論。較之舊劇或有遜色。尚待改進。然就其本旨而言。就其取材而言。不涉神怪。可以破除迷信。應乎時代潮流。可以移易風俗灌輸知識。可以開通民智。新劇家之學識思想以全體比較之當出於舊劇家之上。即此觀之新劇與舊劇。在社會教育上之價值。可以判矣。此觀劇者所宜知也。新劇與舊劇。在社會教育上之價值既判。然則舊劇可偏廢乎。是又不然。盖舊劇之技術。不乏可存之道。濟以新劇家之思想。從而改良之。一掃從前之弊。拉攏文學家與美術家。贊助而光大之。調和新舊折衷改良。不更使社會教育上添一強有力之途徑乎。現在主改良戲劇者。不乏其人。用略所見。以與之共商榷焉。特紙短意長。欲言不盡不無耿々耳。（念曾）

奉軍又開始調動矣
爲防禦直軍深入故派兵抵擋

軍界確訊。直隸同關奏增兵。日益加多。奉天已不能漠視。昨經會議之結果。已決計向關上增兵三八兩旅。第十旅洮南之第一旅。均已令預備出動。一般人士以洛吳現當南方已定。甲兵已足。其增兵昌黎或爲北定遼東之先驅。故對奉直前途又不禁慄々危懼云。

孫張聯合難成事實

日來外間喧傳孫中山與張作霖聯合一節。茲據奉訊。孫文自離粵後。迭次密電奉張。並派代表顧人宜等到奉聯絡。張已與顧代表會晤兩次據云。張對顧氏。並無表明具體態度。內有種種原因。蓋以奉直戰前張會與孫密約攻吳。及後。孫雖因陳炯明作梗。事不果行。然張以孫不能應援。致奉失利。據此頗爲不懌故自免職。藉名自治以來。無論何事。均欲以自力行之。所以孫張聯合。諒難成爲事實云。

吳黑督有撤任消息
其由於新舊之衝突乎
抑不忘前此之芥蒂耶

昨據政界秘密確訊。江省吳副司令近來不知因何不悅於張氏。前十九日張氏忽議將吳氏完全撤任。意頗堅決。二十日此議聞於外。廿一日幹部各要人紛紛密議。爲吳氏求情惟以情勢觀之。張氏之意。恐非求情所能挽回。吳之下台。定將不免云。至關於被撤之原因。計分二說一、吳氏原非奉天嫡派。前此中央任爲奉天督軍。吳又受暗通中央之嫌疑。而吳當時之態度。亦不無欠明瞭之點。張氏久擬除之。而未至其機耳。前者吳氏對於江省省長暨三省自治事。辦理多失當。張氏遂擬乘內部安固。決予撤任云。二、張學良以新進青年。覩舊派將士如朽株。對於中下將士。早已大施其以新易舊之手段。今又慫慂其父。更易大吏。至其將來之後任爲誰。尚無所聞。吳氏之是否俯首聽命。亦無一定。總之吳氏之去留。亦不失爲東省之一大事件也。

派員調查災區

營口縣屬東南鄉迤帶因入伏後。霪雨連綿。高阜之處。尚未成災。惟窪下之地禾稼多被淹沒。縣知事陳紫崴迭據各鄉村長報告。故昨特派專員前往各鄉災區調查被災情形。以便據情呈報省署。請爲賑濟。而免農民流離失所云。

鄂軍與川軍又開戰
川鄂兩軍紛紛備戰戰機日迫

重慶電訊云。援川鄂軍孫傳芳盧金山趙榮華各部。已與夔府雲陽鄂都一帶之第二軍聯成一氣。第二軍主力部隊現方集中長壽川東下游。除開萬兩縣已第一軍佔據外。其餘各地均被第二軍與鄂軍佔領。第一軍因欲截斷第二軍與鄂軍聯絡起見。現已由開縣兩方開始進攻。雲陽連日張允明宋大霈南部。已與第一軍開始接戰。聯軍方面之後援部隊。刻正取道渠縣入綏定。轉赴開縣助戰云。又據漢口電訊。孫傳芳自任援川總司令後。已於十二日下令動員會。同副司令盧貫廷率領本部五個混成旅。（二師五六兩團爲一旅七八兩團留守鄂西防匪）（十八師全部共編兩個混成旅）（宋大霈所部一旅全部共步隊六營各留營底一成）。張允明所部二旅全部各留營底一成。業於十二日出發。聞孫氏亦於十三日離宜乘圻江輪船至巫屯。並派孫參謀至巴東各區屬勞開拔各軍云。又聞軍界昨接孫氏來電云。於日內將發通電表示援川。所持之態度並請蕭督接濟軍械。聞蕭氏已飭漢陽廠撥付新式快鎗一千支。子彈六百箱砲彈一千發。即日派員解宜。以濟軍用。至援軍出發後。關於宜昌防務仍由二師酌留一團鎮守。不另派軍塡防云。

天圖鐵路近訊

據張作霖氏近語人云。天圖鐵路早經省部准予中日合辦。雖華股方面有不盡不實之處。約章所在。碍難反悔。且該路自發始至今。損失已逹百萬以上。如果設法爭回。誰任賠償責任。手續上所缺者。祇一開工部照耳。現已呈部備領。並一面從圖們江岸着手動工。已無交涉餘地。惟有待諸將來相機辦理云云。

現代思潮
中國人的人生哲學（六）
美國杜威著　（譯者愈之）

假如用了西方的許多名辭。説話中國人的那種思想。那麼自然是不值一駁的。話雖如此。這種思想。却可以顯示中國人對於事變的結局怎麼能有這樣的自信力。雖然經過了無數障礙。中國人却依然是泰然自若的。中國人經歷過許多亂離的時期。但是過了不久。文化的——道德和智慧的——力便依舊恢復過來。人民也便各安於故常了。便如眼前中國的情形。要是西方的國家。像這樣子。就不免要大亂起來。而在中國。雖然政局糟到如此而人民的內部。却還是很穩定很有進步哩。」

中國的對外關係。和向來的局勢已大不相同。這是無疑的。從前征服中國的。過了不久。却反被中國人征服。這種情形在現在可就不行了。從前征服中國的民族。除了兵力和紀律。一切的文化都不如中國民族。現在可就不然了。和中國交涉的各民族。自然科學和利用自然科學以經營工商業的本領都居於中國之上。現在各國用了經濟勢力征服中國。使中國人民。在優勢的武力壓迫之下。替外國資本家做苦力工作。這種征服的方法。比從前那種直接的武力征服方法。兇得多了。雖然這樣。中國人的歷史的自信到至今却還是很堅強的。平常人都說中國於對國際關係。向來只是採取「以夷制夷」的一句老話。因此使外國人都生一種妄見。以爲各國對華不可不聯合一致。外國的宣傳家時常勸告美國人。說對於中國人的親美態度。應該小心些才好。因爲這依舊是「以夷制夷」的一種老調。等到成功了之後。中國人可就要微笑着退去。不再和美國親密了。我們從這種論斷。可以看出。以物質利益的基礎構成列強的團結。實在是非常困難的列強對華的。永久的團結。不可不築於道德的基礎之上。要是不然。列強對華組成一種行兇的團結。那麼到了後來。團結內的列強。不免自己對自已行起兇來。這種政策一經試用。結果便弄成各國的相互衝突。而於中國却毫無損傷。那時中國人又要微笑着而說。道德的勢力制服物質的勢力。從此又得了一次證明了。最後。了解中國人的人生哲學。不但對於解決中國問題。是非常必要。而且對於別的民族的自身也很有價值的。現在不單是中國。便是全世界也都在過渡和淸帳的時代。心理學家時常說起「放射」「放射」是說人的內部受刺激時。時常使別人也受着刺激。這種原因也可以應用到社會心理上去。各國現在正把他們自己的困難和擾亂。向中國「放射」一着。結果容易生出騷亂和奔撞的行動。如果採取中國人的恬靜和忍耐。像裁減軍備。廢止特權等事只取必要的步驟。等待着時間來糾正現今的困難狀況。那麼是一服救世的靈藥哩。中國人的困難足以危及世界的平和與繁榮。這話是不確的。西方各國正在把他們自己的禍害堆積起來裝到中國人的頭上去。只有這話纔是對的呢。西方人對於東方哲學。沒有比現在的緊急時代更其需要了。

伯父你老不是說討海賊給我帶回來甚麼土產麼快給我吧嘿你
伯父是空手回來的沒有甚麼土產你等下回再說吧。

技師注意中國棉花
據技師談棉花栽植宜加改良

上海棉花檢查所技師彌富弘濟氏。日前曾視察青島、北京、天津等處於十九日來連。據該氏之視查談云「余此次不僅爲視察棉花。尚帶有其他要件。按中國之棉花。若加以改良。其將來之產出能在現在三倍以上。但日本。將來如不仰賴中國之棉花則別無其地。因此同業者。深注意中國之棉業。講求良法。以冀發展。蓋日本向皆輸入美國及印度之棉花。以供紡績。設將來美國或印度無餘力輸出。則日本勢必仰賴中國。然從來中國之棉花。不如美國及印度之優美。故必改善方可但以陝西之棉花。足可爲美棉之代用品。而江蘇、通州及大倉之棉花其纖細光澤。堪稱上品。其他上海附近所產之上海棉。老河口山西及天津附近之御河。小集附近所產。皆可爲紡績之用。獨浙江、漢口、天津等地之棉花。作暖被及火藥之用最爲適宜。由上以觀。則棉花產地殆偏中國中部全部。而最爲遺憾者則爲中國人向不解栽培良法。但知播種除草。而不施以充分肥料。拘守舊法。現雖由日本同業者勸告中國農民。改良棉業。無如勸告之時固傾心諦聽。而於實行上。則又毫未能辦到。故中國之棉業進步。實屬難事。現日本之同業者。大爲努力。講求發展。使其出產。將來在收穫三倍以上。以便發達紡績事業而且輸出日本」云云

三代表請孫文入京
孫氏行將冒險入京交涉某事

來滬之民黨首領孫文氏。現與北京來滬之北方派某首領（藍鎮水平）計畫何等事業。尚在秘密之中。其內容未能探悉。昨日據孫氏之親近者云。該事件之進行頗順利。故孫氏現有樂觀態度云。「觀夫孫氏自離京以來。已十有餘年。聞近日有將北上入京。會見各重要人物。進行交涉何種事件之消息。此事頗惹人注意。現因北京南下之黎大總統所派代表三人於。昨日來滬。午後於法國租界莫利愛路訪見孫文氏。並交黎總統之親筆書函。該函之內容。尚未發表。但據孫氏所談。黎總統特派代表。邀余入京。開重要會議云。又三代表交付函件後。向孫氏仍有他種重要提議。然孫氏並未有何種確實對答。聞孫氏將有冒險入京之舉動。以政治上失意之孫氏。亦將用何種手段。以挽回狂瀾乎。試目俟之。」

死後受罰

前騎兵旅長張錫三。當奉直之戰。因部下不甚出力。以致潰敗。張於是氣病而死。聞其生前虧欠公款甚鉅。茲當局憶及前事。不勝憤恨。乃向其家屬追索一萬五千元。以補其生前之虧空云。」

裁撤檢信人員

營口當直奉交綏之初。當局爲防範奸徒以郵件暗中傳遞消息起見。曾派張定邦爲臨時郵件檢查員。逐日赴郵局檢查各處往來之信件。茲者奉直講和。大局平定。檢查信件。暫時緩弛。故昨特將該員裁撤。而原有之曹委員仍續檢查云。

商校新生揭曉

營口縣立甲種商業學校。於月之二十日考試新生等情。已誌報端。茲已由主任人員將學生試卷分別評定甲乙。昨已貼榜。計錄取合格學生鄭文林等三十一名。惟額定六十名爲一班。因人數不足。仍行續招。開學文期。尚未核定云。

詩壇

辛亥九月革、事起奉調晉省途中口占　王岷源

浩劫茫茫數挽回。水災未了又兵災。魚龍悲嘯千巘去。鴻雁嗷鳴四野來。百變滄桑餘殺氣。萬家煙火冷殘灰。傷心多少悲秋感。日落雲橫畫角哀。

潘垣小河沿竹枝詞　其十六　止盦

指點明湖是妾家。淸歌生小學梨花。從遊錦板餘音裊。謝謝而今屬李娃。

其十七

謝大玉去李大玉來

似曾相識笑嫣然。眉語頻々意暗傳。滿棹回頭誰熟魏。晶盤捧出果時鮮。

坐客有識書女所識者毎相視而笑並奉時果以表歡迎客不食而酬以貲引以爲樂

輓曹太公豫材一首　南湖

魂來七十二沽頭。迎養翻忘召稼樓。後嗣無師宜痛哭。化人閱世本浮漚。天邊魑魅愁游子。海上靈旗識故侯。我愧南州具雞黍。何時負土弔松楸。

漫畫募集

本社募集漫畫投稿者必須用信片照信片大下筆並向本社漫畫部郵寄可也如經採錄寄贈中圓以上一圓以下以作薄酬惟不齎住址及姓名通報者總恕不附賞此啓

福發盛綢緞布疋雜貨莊

敝號自開辦以來迄今拾餘載向蒙各界諸君惠顧之雅意無任感謝之至茲爲酬謝主顧擴張營業起見不惜重資特由南京蘇杭上海等處定織最上維新應時奇花異樣綾羅綢緞紗絹洋絨歐美毛呢各色台布絨氈企呢嗶吱花素布疋旅行用品男女雨衣華洋化粧品家庭社會應需之物無不應有盡有名目繁雜不勝細載兼由南省採辦諸品名茶零售批發價値從廉但敝號門面不假裝飾節省靡費專求物美價廉格外公道以廣招徠特此聲明

大連市奧町二丁目　電話一六六六番　福發盛謹啓

協茂盛綢緞京蘇雜貨莊

本號開辦以來曆有年矣荷蒙賜各界顧無任感謝之至向由蘇杭定織綾羅綢緞花樣翻新適合五光十色無美不全並自歐西採辦各種雜貨布疋毛織棉織俱備色色皆新以及男女日中必需之品無不畢具分室陳設以應閱覽並請名師專做鐵機緞紗各樣時式便帽泥絨禮帽批發零售價格從廉仍希各界諸君倍舊惠顧是所至盼恐未週知特此聲明

本店　大連羽前町八號　電話長一四五三番　支店　大連小崗子永樂街　電話二一〇五八番

中奉德記錢莊開幕披露

商務競爭維持金融爲之樞紐金融靈活則商務自易振興本莊集合資本金一百萬圓辦理銀錢行莊一切業務所有各種存欵放欵押滙貼現滙兌兌換買賣生金外國紙幣以及代理收付欵項等事無不承辦安交易公平茲定於陽曆八月十六日爲開幕之始對於各項營業尤爲格外克已藉招信用尚希各界諸君惠臨照顧不勝歡迎之至恐未週知特此登報聲明

大連市監部通二丁目七十七番地

中奉德記錢莊主人　林鳳翔　岸本德三郎　謹啓

電話（長三四二一番）（三四九八番）（一三三三番）

義順利綢緞雜貨京莊

本號專辦中外特花奇色綢緞羅紗綾絹布疋繭綢以及毛織泥絨綉花各品名目繁多無不應有盡有並經理百代公司各種唱機唱片德國百靈片上等靛油徐錫驥戒烟新藥價均從廉如蒙惠顧無任歡迎此佈

大連市監部通　長電話五一六番

西德泰綢緞京蘇雜貨莊

本號自運全球萬種雜貨綾羅綢緞呢絨布棉批發零售一概減價向蒙中外各界雲湧惠顧無任感激茲當夏令特由蘇杭定織各種綢緞官紗庫紗綺霞紗春紗蘇經紗頂尖無美不備務望諸君倍舊惠顧無任歡迎之至並代理廣東馬伯良各種藥酒特此敬佈

大連市監部通一丁目　電話二四五九番

大連飯店旅館定期開幕

大連爲東省門戶又爲商業繁盛要區華洋旅館冠蓋往來大有一日千里之勢鄙人等爲便於行旅起見在奧町北首新築三階洋式大樓命名爲大連飯店安寓客商包辦酒席茲將本飯店八大特色開列如下（一）房間寬暢本飯店所有房間均皆寬適窗扇通明門戶靈便最於衞生有益（二）器具精良本飯店由香港購辦新式軟床鋼絲蔴屜及洋式棹椅櫥櫃几凳等付陳列各室又酒席中所用之杯盤箸碗刀叉勺子暨各項食器均由上海辦來（三）裝設雅潔本飯店所有天棚地板走台隔扇其彩畫如飾雅緻可觀（四）伺應週到本飯店之侍役均以伶俐貫串者充當伺應務求格外週到（五）中外餐點本飯店由京滬聘有著名廚師辦理筵席兼有西洋大菜各項名點（六）屋頂遊園本飯店三階樓上純是平台登高四望全埠風景盡在眼前是備旅客之消遣（七）被褥衾枕本飯店備有棉被床單紗床帳被褥均以閃緞綢緞成衾枕爲蒲絨所作溫柔無比（八）電鈴電話本飯店除裝有電話以圖便利外各房間內並裝有電鈴如有所需隨按隨到侍役聞聲立至以上八事均本飯店之特色茲定於夏曆七月二日爲開幕之期務望各界諸君惠臨一觀無任歡迎之至恐未週知特此聲明

大連市奧町二丁目七十五番地

大連飯店總理安春和　經理杜和亭　謹啓

電話長二六六九番

委員會討議之各項
由秋山委員詳細說明後討議

山東懸案細目協定共同委員會第一部委員會第十六回。於前日開會。其討議事項如下。一、由秋山委員提出關於礦山之契約書類。由秋山委員詳細說明。關於鐵線之三礦山較日本管理經營時之變況。中國委員對於前回日本之提案聲明在此回陳述意見。二、由中國委員通告關於行政引渡準備分科會之中國委員氏名。由日本委員通告日本側委員氏名。當即公表而決定云。（北京專電二十一日）

王談爲吳黑督求情

黑龍江督軍吳俊陞氏。今有免職之說。吳氏之友人王永江談國煌及馬龍潭氏等。日昨向總司令張作霖氏勸說。懇請收回成命。現在極力奔走中。其免職原因。雖未明悉。但其當奉直戰爭之際。吳氏頗有可疑之點。並有與直軍通財之事。此其免職一原因也。（奉天專電二十二日發）

調集軍隊準備作戰

海參威政府首領烏里得克將軍。最近將白軍均向斯渤斯坎牙方面調集。聞於十七日開到該地白軍若干名。但此等軍隊。途中均不帶武裝。徒步行程。其目的將爲他日對齊多軍戰鬥之準備乎。（敦賀電報二十二日發）

商業會議所發命令

美國機關車之總數七萬中。因前此工人之罷業其半數之諸設備。已呈不完全之現象。現由商業會議所發出命令。謂如人員不足。或設施不備。可暫將鐵道運送停止。並通知各貨主。現鐵道會社側已呈和解態度云。（華盛頓電報二十一日發）

張使注意教育交通
將辦大學并修築奉天至海龍鐵路
開通松花江遼河航路及奉長電話
此種舉措不較從事軍政爲益乎

奉天據通信云戰敗後之張作霖。知不奮發不足以圖存。故其最近設施不獨於軍事計劃。力謀革新。即於教育交通。亦甚注意。玆將其所謂新計劃分述如下。（一）教育。張作霖久欲興辦東三省大學。苦無辦學人才。未幾直奉之戰又起。此項規劃。遂因而擱置。玆者。軍事時代已過。頗擬致力於教育。故於大學之創辦。刻不容緩。創辦全權。悉付校長。至於校長人物擬於華會國民代表余日章。魯案督辦王正廷。及前清華學校校長周詒春。三人中擇一充任。現已派人徵余同意。預料余必不就。王則督辦兼副議長。又必不舍厚而就薄。故以周氏爲最有望。蓋周爲交通系之中堅人物。葉恭綽所極賞識者。其人亦深有教育知識及經驗云。（二）鐵路。由奉天海龍鐵路。迄未修築。最近張則擬以裁兵費餘款之一部分。從事興築之用。現正派員測量。及購定機車。預計下月必可開工云。（三）航路。松花江與遼河。張氏現正設法開通。意欲使松花江上游貨物。可順流由遼河口出口。不必盡走南滿道。現正著手。又奉天長春間。亦將設長途電話云。

總統推孫

上海民黨員。有暗中推舉孫文氏爲大總統。之運動云。（上海專電廿一日發）

俄國乞憐究是謬說

倫敦傳來消息。據俄國勞農政府外相齊々耶林氏談云。方今有俄國向列國求憐之說。此乃西歐各國之謬傳也。俄國本國今年收穫極良。雖有受他國經濟協力之點亦不至搖尾乞憐於列國。

發出船賃低落勸告

日本當局爲實行物價低下政策起見。特向日本各主要汽船會社交涉。令將從來之運賃減少。聞已得各大汽船會社之諒解。於十九日由遞信省接直。及其他各地方長官。已發出船賃低下之勸告矣。（東京專電二十一日發）

聞該氏之談話。頗自若云。（國際倫敦電報二十日發）

海賊逃亡刀入境必討代之。今回日本討代海賊之結果。中國方面頗表示好意云（安東專電廿三日發）

吳將援孫

吳佩孚氏對於孫文氏所發出之宣言。深表贊同。擬即於孫氏之主張加以援助云。（上海電報廿二日發）

黃强率兵討伐黃氏

今爲討伐廉宣言獨立之黃明堂事。黃强氏率部下六營出征。聞黃强氏。將黃明堂討伐平定後。入廣西歸林虎氏部下云。（廣東專電二十一日發）

莊河方面防賊入境

貔子窩海賊。目下日本方面極力進行討代。但該地與東邊道相連毘。今東邊道王道尹。爲預防海賊入境計。將令莊河縣駐紮軍隊準備。設

華人投石打破車窓

二十三日午前七時由文官屯出發之貨物列車距大連約二百五十英里附近之鐵道口。有中國人向該火車內投石。正中車上將玻璃打破。車中日人藤井秀一副車掌負有輕傷。聞該投石者類似農人云。（奉天專電二十三日發）

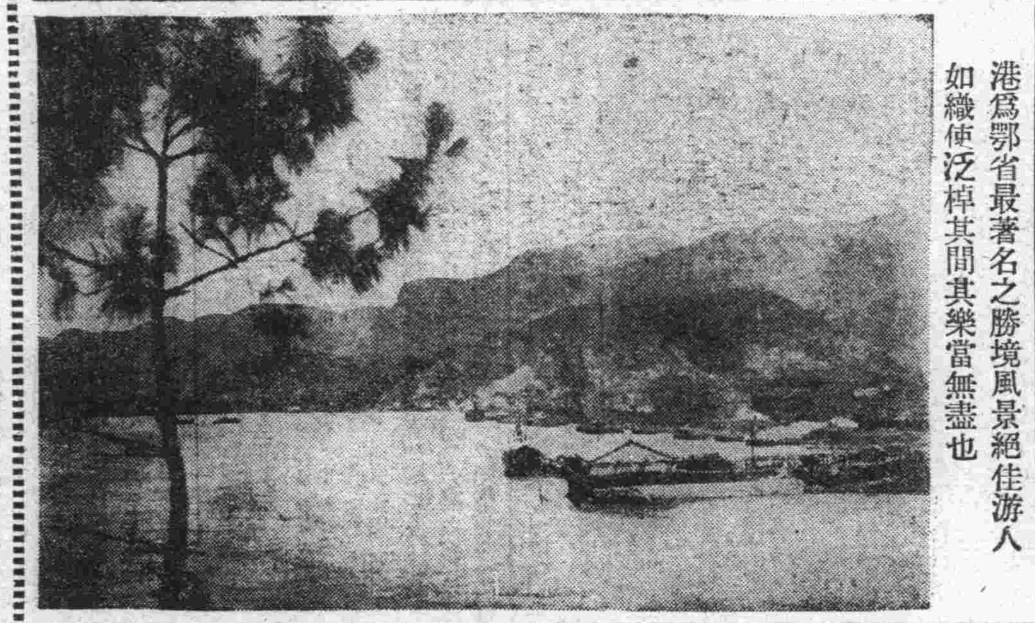

港爲鄂省最著名之勝境風景絕佳游人如織使泛棹其間其樂當無盡也

徐世章來連避禍矣
因沈氏舞弊案發覺恐累已耳

據某方面消息。東海之弟徐世章。於十七日下午一時許乘日輪長平丸往大連。抵埠時有日人滿鐵縣村外事課長往迎。上陸後。即寓大和旅館。同行者有劉毓瑤及其妾一人。表面云係避暑養病。據知其內幕者云。因津浦路課長沈兆關舞弊案發覺。徐恐累及。先事豫防。故特赴大連疏通一切云。又津訊。浦路舞弊案。自沈兆關被捕。發科長逃日後。聞前該局長徐世章深恐露出弊端。致傷體面。已于十八夜攜帶紙幣五百萬元。妾一名。及密友現充某局調查員劉毓瑤由津密赴大連。暫行躲避云。又聞津浦鐵路材料處長沈兆關舞弊營私。在所難免。有人以沈案發覺後告于交通部。後經查辦會查出病根。當即速京嚴訊。沈之供辭。於徐世章亦有牽帶。同時高恩洪於北票煤礦公司案查照甚爲嚴厲。徐益不自安。已赴大連暫避。津浦局長吳毓麟將爲此事於昨日來京。示辦法云。

王代揆求去之原因
提出大批關監督輩張顧駁辦且政黨挑撥
惡感府洛意見甚深至友勸下野索薪難付
無奈惟有出於辭職之一道耳

財長高凌蔚。留滯津門。迄無就職確期。鹽務署長張英華。堅不代部。該部現尚在無人負責之時期。乃前日閣議席上。代揆王寵惠。竟提出更易大批關監之談案。請大家公決。當時陸長張紹會。以此案屬于財部之權限。值此財部缺席之際。似不宜由總理越組代庖。且高總長經各方面之敦促。已有來京就職之趨勢。主張將此案暫緩付護。外長顧維鈞。當亦贊成張氏主張。請暫行擱置。俟財部有人負責將。再行提議。以免閣侵越權限之惡例。惟王氏始終固執成見。極力辯駁。謂予爲閣揆。對於閣事。已負全責。財部既無人主持。關于該部之案。勢不能令其長此擱置。況日前已通過案件多起。閣員中並無異言。今亦援照前例再爲提案。似無擱置之必要。其他閣員亦多附合王氏。結果仍將該案通過。迨此案通過後。張陸長甚爲不滿。遂發表意見。謂內閣原係閣員組織而成。各部分負責任。不容絲毫之混淆以符責任內閣之本旨。如財部無人負責。則內閣須急速覓主管之人。假使外部亦可提內部之案。海軍亦可提陸部之案。尚有何責任及權限之可言。若不將界限劃清。勢必遺笑外人。國家成何體統。本人以後決不出席閣議。代人分謗。語畢拂袖而去。故前日所議各案。前晚及昨早。均尙未發表。擬再俟經此一番之教訓。甚爲灰心。故有于日內提出辭呈之決心云。又一消息云。王亮疇此次辭職堅決原因。一爲政黨挑撥政潮。二爲府方與洛吳造成惡感。不易疏通。三爲其至友羅文幹氏勸其下野。意極誠懇。四爲索薪團愈鬧愈烈。本身實無應付之能力。

吳佩孚不賀張耀曾

新任之司法總長張耀曾氏。吳佩孚並無賀電。外如齊燮元。馮玉祥氏等直系軍人均發有賀電云。（北京專電二十一日發）

俄代表承認交庫倫

俄國勞農代表堯費氏。已承認將庫倫歸還中國。並連續與北京政府。協商撤兵問題。及通商條件云。（上海電報二十二日發）

巡警軍隊被匪所困

中東鐵道東部。胡匪橫暴已極。搶火車之事。已誌昨報。今據詳報云中東路東部磨刀石驛之鐵路警察分署。於九日早一時許被胡匪一百餘名圍擊。巡官以下警士二十餘名。均被胡匪綑打。並將衣服及其他貴重物品攜去云。又同日午後二時。於穆稜站西方約三里許地點。農人二十餘名鋤地。被胡匪七十名綁去。不知何往。又二十日午後三時胡匪約三百餘名。襲擊穆稜街。護路軍補充團第一營之第三連々長以下士卒八十餘名被胡匪解除武裝。並將該營之子彈全部席捲而逃。聞該營中之士卒。有投降於胡匪者不少云。（哈爾濱電二十三日發）

唐賊頭之歷略
其初不過滿鐵病院之一小使

旬日以來。綜合討伐皮子窩賊之情報。其頭目係唐子明。唐率領賊徒自八十餘名。嘯聚該管之大乍島。卒以警官隊圍捕告利。悉行遁入復州邊境矣。細細訪詢。該賊頭唐子明。係關東州普蘭店管內唐家屯人。本年方三十三歲。骨格肥胖。兇悍異常。實一偉丈夫也。然伊之出身。卑賤在十年之前。爲生計所困。會傭於大橋北之滿鐵病院。充任掃除庭院之職。面色枯黃。精神頹萎。衣服襤褸。雖不及足。彼時年只二十上下。每於動作休息之時。垂頭自思。長吁嘆息。傍人有詢問之者。輒笑而不答。嗟彼時乃一窮困兒苦力身。至今十年之間。竟而肩荷武器。嘯聚賊徒。逞兇於太平島上。與警官對敵。不撓不屈。縱橫於險山荒野之間。馳驅於陸海兩地之上。勇氣勃勃。精神豪壯。實成爲天下無敵之大賊匪。以今思昔。誰復知其爲十年前滿鐵病院之苦力耶。信乎英雄造時勢。時勢亦可造英雄矣。其當日垂頭自思。笑而不答者。未始非暗叫賊匪。隱隱乎發現於該腦中也。其於民國四年之夏初試伎倆。於大連近郊之小平島村同組五人。黑夜行劫。事被大連警務署探悉。網羅到案。嚴組審訊。數日即行釋放。仍復徘徊於沙河口附近。以待有機再舉。後以某項嫌疑。復被警務署拘捕到案。押入監獄之中。約有一月之間。將眞正犯人捕獲。復行釋放。然彼時唐子明也不過從人部下。練習技能。臥薪嘗膽。苦楚倍嘗。及至時期到來方始大展懷抱。要其有今日者。並非一朝一夕之工夫矣。其於民國八年。以復州管內爲根據之地。嘯集部下賊衆五百餘名。然當時該賊團之大頭目。乃係王有山充任。後被官署將王有山在大連小崗子捕獲。彼時唐子明籠其所部餘衆。一躍而爲眞正之頭目。遂稱霸一方。馳驅海上。其於民國九年。曾時從征於山東半島。搶掠財物。不幸伊之部下王與瑞陳延春曾綁得山東某富豪之女子一名要求贖金一萬圓。而彼時唐子明之右手右足。曾被子彈射中來連入小崗子博愛醫院療治後被警務署聞悉。當派刑事去查。言已早經退院。不獲逮捕到案。及十年二月二十四日。該部下之王興瑞同陳延春。時於大連市內。乘機行搶。彼時唐子明靜在瓦房店。以唐茂昌名義。開當舖生意。賊徒起居。極爲安樂。彼時大連警務署。又特派桑村警部補帶同部下一名前往瓦房店捕拿。不圖消息走露被賊聞知。乘間又潛逃無踪矣。

市場生意均好

大連市信濃町山縣通及小崗子三處魚菜市場。七月內賣項。查信濃町市場賣十二萬八千一百二十圓。山縣通市場。二萬四千九百圓。小崗子市場一萬三千零九十圓。共計十六萬六千一百十圓。比較六月信濃町市場少賣一萬六千二百九十圓。山縣通市場多賣七百圓。小崗子市場多賣八百八十圓。

畫壁忽然崩壞

大連市外沙河口滿鐵第二發電所附屬貯水池之畫壁。於二十一日下午四時。忽然崩壞。當時有四十人浮水。並未打傷一人。

旭藤市郎氏已病故

關東軍經理部旭藤市郎氏現於十八日在東京小石川本宅病故。

各貨均須落價

大連市面日日客棧澡塘理髮所牛乳等物之價目。都很貴的。所以大連商業會議所。和民政署商議。命一般商家落價。

小島有組合長希望

大連滿洲土木建築業組合。副組合長久保田勇吉氏。日前病故。矢野副組合長辭任。橫山組合長長常旅行不能辦公。所以這組合長一席。小島鉦太郎氏很適任。將有任命組合長之望。

開催競馬大會

大連遼東乘馬俱樂部。日內特開理事會。決定秋季競馬大會之期日。爲十月十五、十六、十七之三日。在周水子競馬場。特開競馬大會。其新馬共三十三匹。已於二十日午前十時。在周水子競馬場抽籤比賽季之新馬價格較廉。其馬之年齡亦均幼稚。希望者非常衆多。其價格最高者一四百六十一圓三十錢。最低者一百四十九圓六十八錢云。

雜貨商店被火

昨二十三日午前二時四十分大連吉野町一丁目十番地雜貨商同順茂主人張培鋑後屋起火。當由店員等報告。即派來消防隊盡力撲救。於四時二十分鐘火熄。查起火原因係□屋存有洋火若干。洋火中自然爆發所因。損害四千圓。由三井保火險六千元。

商品行市（廿三日）

麻袋前場
鐵筋延　十一月末　二八、七　五〇
所成數　五百枚

新綿前場
扇面延八月末　[illegible]
同　九月末　[illegible]
同　十月末　[illegible]
所成數　二百七十五梱

綿布前場
九龍延　九月末　九、一〇　[illegible]
九龍延　九月十五日　八、八五　[illegible]
出來高　百五十俵
九龍（現物）　九、〇〇　一〇
所須數計　一〇俵

特產行市

先物（早市）

▲大豆

限月	寄付	高值	安值	大引
九月限	六、一〇〇	六、一〇〇	[illegible]	[illegible]
十月限	六、〇一〇	六、〇一〇	[illegible]	[illegible]
十一月限	[illegible]	[illegible]	[illegible]	[illegible]
十二月限	[illegible]	[illegible]	[illegible]	[illegible]
一月限	[illegible]	[illegible]	[illegible]	[illegible]

所成數　二百十二車

▲豆粕

限月	寄付	高值	安值	大引
九月限	[illegible]	[illegible]	[illegible]	[illegible]
十月限	[illegible]	[illegible]	[illegible]	[illegible]
十一月限	[illegible]	[illegible]	[illegible]	[illegible]
十二月限	[illegible]	[illegible]	[illegible]	[illegible]
一月限	[illegible]	[illegible]	[illegible]	[illegible]

所成數　十三萬六千枚

▲豆油

限月	寄付	高值	安值	大引
九月限	[illegible]	[illegible]	[illegible]	[illegible]
十月限	一四、〇〇	一四、一〇	一四、〇〇	一四、一〇
十一月限	[illegible]	[illegible]	[illegible]	[illegible]
十二月限	[illegible]	[illegible]	[illegible]	[illegible]
一月限	[illegible]	[illegible]	[illegible]	[illegible]

所成數　六千五百箱

▲高粱

限月	寄付	高值	安值	大引
九月限	[illegible]	[illegible]	[illegible]	[illegible]
十月限	[illegible]	[illegible]	[illegible]	[illegible]
十一月限	[illegible]	[illegible]	[illegible]	[illegible]

所成數　四十八車
晚市休市

錢鈔行市

	寄付	大引
期近	一一四、七〇	一一五、二〇
遠期	一一四、八五	一一五、四〇

	高值	安值
期近	一一五、三〇	一一四、七〇

滙兌行市

●銀塊及換算行市
倫敦銀塊　[illegible]
海關兩（銀百兩）　[illegible]
●朝鮮銀行外國滙兌行市
向倫敦電信賣（円）　[illegible]
同　參着賣（同）　[illegible]
同　參着買（同）　[illegible]
同　每三十日買（同）　[illegible]
同　每六十日買（同）　[illegible]
同　每九十日買（同）　[illegible]
同　每四箇月買（同）　[illegible]
向紐約電信賣（香円）　[illegible]
同　參着賣　[illegible]
同　參着買　[illegible]
同　每三十日買　[illegible]
同　每六十日買　[illegible]
同　每九十日買　[illegible]
同　每四個月買　[illegible]
向上海電信賣（按圓）　[illegible]
●正金銀行滙兌行市（銀建）
向日本參着賣（銀圓）　[illegible]
同　電信買（同）　[illegible]
同　十五日付買（同）　[illegible]
同　參着買（同）　[illegible]
向上海參着賣（墨銀圓）　[illegible]
同　參着買（同）　[illegible]
同　十日付買（同）　[illegible]
向香港參着賣（香弗）　[illegible]
同　參着買（同）　[illegible]
同　十日付買（同）　[illegible]
向天津參着賣（銀圓）　[illegible]
同　十日付買（同）　[illegible]
向北洋參着賣（百弗）　[illegible]
同　十日付買（同）　[illegible]
向倫敦電信賣（圓）　[illegible]
同　參着賣（同）　[illegible]
同　三十日付買（同）　[illegible]
同　信用三月付買（同）　[illegible]
●正金銀行滙兌行市（金建）
向倫敦電信賣（円）　[illegible]
同　參着買（同）　[illegible]
同　三十日付買（同）　[illegible]
同　信用三月付買（同）　[illegible]
同　四箇月買（同）　[illegible]
同　六箇月買（同）　[illegible]
向美國電信賣（圓）　[illegible]
同　參着賣（同）　[illegible]
同　三十日付買（同）　[illegible]
向法國參着賣（圓）　[illegible]
同　九十日付買（同）　[illegible]
向孟買參着賣（圓）　[illegible]
同　三十日付買（同）　[illegible]

辯護士湯淺唯一啓事

啓者王喜寶今已自立復其本姓改爲牟希良現聘請本辯護士爲常年法律顧問依法當盡保障之責嗣後無論何人有損害其名譽及訛詐等事本辯護士當依法控訴特此聲明

感謝慰問廣告

敬啓者昨八月二十三日午前二時四十分敝號店員不愼於火以致肇禍由後屋蔓延至前櫃幸未聯絡隣家不幸中之幸並多蒙各消防隊深夜齊至盡力撲滅當時混亂之中多蒙各界諸君勞步慰問未及接待抱歉良深特登報端以表謝意此佈

同順茂主人張培鋑謹啓

鳴謝慰問

敬啓者昨八月廿三日午前二時四十分隣佑不愼肇禍多蒙各消防盡力撲滅當時混亂之中多蒙各界諸君勞步慰問未及接待抱歉良深特登報端以表謝意此佈

大連市吉野町十二番地　萬春號主人謹啓

鳴謝慰問

敬啓者昨八月廿三日午前二時四十分隣佑不愼肇禍多蒙各消防盡力撲滅當時混亂之中多蒙各界諸君勞步慰問未及接待抱歉良深特登報端以表謝意此佈

大連市吉野町十二番地　萬寶金店主人謹啓　電話一九二一番

鳴謝慰問

敬啓者昨八月廿三日午前二時四十分隣佑不愼肇禍多蒙各消防盡力撲滅當時混亂之中多蒙各界諸君勞步慰問未及接待抱歉良深特登報端以表謝意此佈

大連市吉野町十二番地　福成信主人謹啓　電話二九九七番

鳴謝慰問

敬啓者昨八月廿三日午前二時四十分隣佑不愼肇禍多蒙各消防盡力撲滅當時混亂之中多蒙各界諸君勞步慰問未及接待抱歉良深特登報端以表謝意此佈

大連市監部通一丁目二十番地　裕泰棧主人謹啓

鳴謝慰問

敬啓者昨八月廿三日午前二時四十分隣佑不愼肇禍多蒙各消防盡力撲滅當時混亂之中多蒙各界諸君勞步慰問未及接待抱歉良深特登報端以表謝意此佈

大連市監部通一丁目二十二番地　義順利主人謹啓　電話五一六番

鳴謝慰問

敬啓者昨八月廿三日午前二時四十分隣佑不愼肇禍多蒙各消防盡力撲滅當時混亂之中多蒙各界諸君勞步慰問未及接待抱歉良深特登報端以表謝意此佈

大連市監部通一丁目二十二番地　源昌號主人謹啓　電話一二八四番

鳴謝慰問

敬啓者昨八月廿三日午前二時四十分隣佑不愼肇禍多蒙各消防盡力撲滅當時混亂之中多蒙各界諸君勞步慰問未及接待抱歉良深特登報端以表謝意此佈

大連市監部通一丁目二十二番地　源發盛主人謹啓　電話七五六番

鳴謝慰問

敬啓者昨八月廿三日午前二時四十分隣佑不愼肇禍多蒙各消防盡力撲滅當時混亂之中多蒙各界諸君勞步慰問未及接待抱歉良深特登報端以表謝意此佈

大連市吉野町十二番地　茂新園主人謹啓　電話二五八八番

△奉天撫順間
[illegible]

南滿線火車內實報啓事

[illegible]

安奉線

奉天開 本溪湖 橋頭 鷄冠山開 安東到 [illegible]

安東開 鷄冠山開 橋頭 本溪湖 奉天到 [illegible]

(日本時刻)

京安線 安東開 京城到 釜山到 [illegible]

奉線 錦州 山海關 天津 北京 [illegible]

吉長線 長春 吉林 [illegible]

線 哈爾濱 長春 [illegible]

售金二分如有喜閱本報者向車內賣貨人購買不悞

小說

偵探小說 紅顏小蝍 第十五回

約翰孫醒。告傑克等曰。余頃巡邏至此。忽背後有人呼余。余轉首視之。見一拳迎面來。猝不及避。著左頰。其堅如石。余痛極而暈。不知擊余者誰也。言已。碧脫呼曰。彼足跡顯著地上。吾儕可尋踪追趕。鼠子未必能插翅飛去也。衆然之。追至樹下。足跡頓杳。碧脫曰。彼殆奔回矣。吾儕曷退乎。此時葡勒克避登樹上。聞碧脫言。心中竊喜。詎料枯枝朽腐。不禁重壓。突然斷絕。葡勒克遂隨墜落。傑克冷笑曰。吾儕非捉迷藏。何勞躲匿樹上。今竟仍墜掌中。非怪事乎。聽之。此時爾能起與乃翁一較勝負者。乃翁掌中頗願奉陪。否則束手就縛可耳。葡勒克無力與抗。祇好聽其安排。碧脫乃綁勒克押之去。依山徑迤邐而下。半途匪黨各出烟捲狂吸。若自鳴其得意者。天下事驕則必敗。此時傑克等趾高氣昂。爲狀至驕。以爲葡勒克已成釜中之魚。生殺予奪。惟吾所欲耳。不料葡勒克處處留神。以俟機會。此時見有機可乘。暗將兩手掙脫。冒險由山坡滾下。適坡下有澗。澗中水清如鏡。葡勒克渴極思飲。就澗旁俯吸。吸已。復沃水濕額。頓覺神緒清爽。繼聞岩上腹膨雜遝。知匪黨方從事搜索。急躲入凹處。匪黨見岩下杳無踪跡。料葡勒克必往救勒斯變。乃分守葡勒克所必經之路以俟其至。此時葡勒克知匪黨已去。心念勒斯變處境瀕危。吉凶尚未可知。救援之責。舍已莫屬。因勉力循徑疾馳。適爲碧脫所見。欲彈。繼乃變計他圖。召傑克登岩頂。葡勒克過其下。覺足力疲乏。稍事休憩。傑克推大石壓之。幸葡勒克靈捷非常。閃身躲避。石乃擦身而下。陷泥中尺許。

傑克一再失敗。僥畏莫名。恐勒斯變被救乃馳歸防守。

鷹石附近富礦產。其地煤鐵最旺。可供美利堅全國之用。惟地處邊僻。知者絕罕。近年始有一二礦學家涉足其間。從事調查。間有一二處且已從事開掘。一日有礦工十餘。齎集山下。運炸藥十餘箱。作開掘之用。此時有二人於距石碼之地。遙遙而至。囑何人。囑何人。蓋即吾書所紋之傑克與碧脫也。兩人細數次先敗之後。謀窮策盡。無計可施。行至此舉。首見炸藥。乃相謂曰。葡勒克之奪運至矣。彼礦工所用之炸藥。炸力甚猛。吾儕曷劫之乎。言已各舉槍呼曰舉爾手。否則吾彈將洞爾胸矣。礦工突遇暴徒。無以爲抗。乃舉手示降。傑克曰運爾藥登山。余將與爾曹分勢也。礦工被迫。乃繼續運藥。循山徑蜿蜒而上。傑克碧脫押擬館鎖其後。如海警之押囚犯然。

寡婦再嫁惹出糾葛
以湯張氏生計艱難應即再嫁

金州南關嶺會本屯有孀婦湯張氏年二十七歲。其夫於去春死去。遺有幼子三人。家道貧困。哺養維艱。況當春孤守。勢所不能。故與同村劉兆洪者早有曖昧之事。日久情熱。私訂白首。其夫之胞弟湯洪慶雖知之。無可如何。惟屢阻其寡嫂再醮事。有相宜者。不計身價之多寡。皆可商量。若嫁與劉某。即給金千圓。亦決不承認。劉兆洪因此與張氏計議。暗託其親族任和順出名。由張韓氏爲媒。身價洋二百圓說妥。並言明幼子三人隨娘扶養。至十二歲時歸宗。俟二人成眷屬之後。又恐事洩。遂相攜至普蘭店山前大王家屯賃屋居住。詎知事機不密。竟被湯姓偵知。跟隨來普。非將張氏奪回不可。否則再納身價千圓。並將幼子交歸方妥。劉以未能辦到。又在官署呈控。亦未得值。現仍在相持之中。然劉兆洪系資無寬。與張氏情投意合。幼子尚在襁褓中。爲能劬撫。況所立契約保證。俱在乎。我勸湯姓。可以休矣。

紙幣及庫存欵

吉林永衡官銀號前以省議會之要求徹查。經該會咨行省長轉令將所發紙幣及庫存數目。詳細呈報。查該報告內容如左。一、發行額。官帖二十一億七百零三萬八百二十二吊。大洋票六百萬元。小洋票二千四百零一萬六千一百五十七元二角。銅元票六千萬枚。二、庫存額。吉銀四萬二千二百五十四兩六錢六分四厘。現大洋七千九百七十三元五角。現大洋票七萬七千六百八十元零六毛二分。奉大洋二千八百五十六元。小洋六千九百零一元。奉小洋五百五十八元一毛五分。大羌帖三千九百二十九吊八千五百零八元五角三分。小羌帖一百七十一萬零九百三十四元八角七分。金票二萬四千九百五十元零一角。足金三百十四兩四錢五分。制錢一萬一千八百十九吊。銅元一萬五千三百六十一萬八千一百八十枚。日鈔票六千元。

通知電工執證

日昨警察廳令知各署錄准長春商埠電燈廠函開。逕啓者。查敝廠工人修理電燈電線各項。無分晝夜。若無一定標識。恐被軍警攔阻。致悞工作。茲特製定銅質執證。分發各工人佩帶。以資識別。相應檢同式樣。函請查照。轉飭所屬一體知照。實紉公誼。此致。附式樣一紙。等因。准此。除分行外。合函檢同執證式樣。令仰該署即便查照云云。其執證樣式正面鐫的長春商埠電燈廠字樣。背面係執證二字云。

潑婦竟圖自盡

旅順市淺間町四番住戶張永盛開煎餅舖爲業。年五十餘。有妻宋氏。與隣人素不和睦。日昨其妻與隣人大起口角。張說其妻無理。其妻憤恨無窮。遂於今朝八時半吞食洋火數匣。後經張知覺。遂即雇馬車往赤十字社醫院調治。可能愈否。容訪再誌。

籌備巨資設立醫院
滿鐵會社爲之負全部建築費

黑河函。本鎮今夏因金融緊迫。各商號每日所售貨品還本帶利不勾。一日開支者。此比皆是。延及近日俱有不能支持之現象。雖商界同人擬組織銀行。並請本鎮中交三省各銀行繼續放欵。惟因江南北一班人民之購買力幾等於零。即多備貨品亦屬無濟於事。故欲爲黑鎮商務關來源。非望沿江金礦日有進步。江北俄人。個人經濟及國家財政整頓就續。斷難望其有起色也。現在商俱望俄人麥秋及秋糧收穫後。則本鎮商務始有活動之現像。惟由各地客商來此販賣煙土之老客。絡繹於途。俄市面頗呈活潑之氣像。惟本鎮禁煙甚嚴。恐不容易輸運。即販運此種私貨者。亦皆提心吊膽暗中飛躍云云。又函本鎮商號資本稍饒者。經此次銀荒之潮流。俱皆先後荒閉。日昨有某商號執事張某者。因櫃中實項全數賠累不堪。乃將櫃務置之不顧。攜其妻子潛逃無踪。又西船口商號昌魁執事朧某雖因櫃中生意不佳。與其財東夥夥之後。意任重行開營業延至近日不知因何亦棄櫃事潛逃。經各債主報告商會。乃將貨物封存。以待清理債務云云。

保甲會議宣佈事項
發表八條均係關於地方公益

普蘭店會會長劉逢明氏年近古稀。精神矍鑠。爲人非常忠厚。處事適格認眞。對於會中行政事宜。莫不極力進行。如教育、路政、甫團造林殖產等事。胸有成竹。處置有方。不待官署之指導。亦能面面週到。毫無遺漏之處。爲國爲民。煞費苦心。誠可謂關東州內會治之模範也。於昨二十一日召集會內村甲長等開臨時保甲會議。宣佈事項八條列左。一、道路重加修繕之件。二、造林地保護之件。三、各甲內注意土匪之件。四、傳染病流行注意之件。五、煙酒類販賣調查之件。六、自家用煙酒製造申請之件。七、官有地出租者調查之件。八、公學堂運動場由會修繕之件。

賣布商又被竊

奉天小西邊門外宜春里中字七號居有山東那成福者及夥友孟鄉二人。蓄積奉票千元。在該處以賣布爲業。生意雖不佳。亦屬平和。昨晚不知何時。被梁上人捲席竊去。黎明覺之。室空無有。夥友當即報告關帝廟分所。能否弋獲。尚不能預料。容訪再誌。

調奸民女未遂

奉天聯合煙草公司有老幼婦女若干日集於門。供包煙之役。以度生活。有翻譯張振東者。兼管二層樓檢查事。素性好淫。前日遇有某姓之女年將及笄張調戲之。女不從。女回家後。又訴之於母。將有控告之舉。張託友疏通。遂即了結云。

宜取締惡少年

旅順市內每日清晨。有一般少年。約在十一二歲。三五成群。赤足光背。提籃負筐。各處拾撿棄物。有時獲得值錢之物品。伊父母以爲天賜。豈不知此等少年。爲討父母之歡心。在外偸盜。無所不爲。將來養成慣性。貽害殊深。望有實者速行取締可也。

司法科員轉勤

長春警察廳司法科科員呂國瑞近招慊疑。日昨經季廳長將其調充衞生科科員。現已轉勤視事云。

金融吃緊
市面蕭條

從來哈埠中國人之衞生機關。僅濱江病院。其他內容。均未能完備。並諸多不潔。當地在住之中國人二十有餘萬。而未有完全醫療。實爲哈埠之大缺點也。近有某有力者。起而提倡。得滿鐵之援助。於當地建計畫設一國際醫院。其地點於傅家甸南六道街設立。專爲醫治中國人爲目的。因其建築土地關係。故關滿鐵直營事業。今雖未得國交上之許可。而滿鐵方面。已負擔全部建築費外。並每年補助常年經費若干。由奉天滿鐵醫院派遣堀江醫治氏錢胥源兩醫師經營一切醫務。該兩氏已來哈。將同街之樓房買妥。現正改造房屋內部及設備。據堀江醫師談。滿鐵設立該醫院之宗旨因哈埠無完全中國人衞生機關。故不惜鉅資。設此完全醫院。爲救濟下級中國人之病苦者爲目的云。

海關監視員已調任

普蘭店海關監視員山田龜太郎氏自任普以來。三載於茲矣。對於各界感情極爲融洽。今忽奉上命調往大連本關勤務。各界對之。不勝臨惜。日昨(二十一日)午後該氏動身赴任。一般有交誼者。均赴停車場恭送。頗稱盛況云。

梨園請改時間

長春城內自戒嚴以來。各梨園演劇時間。均限于晝間演畢。以免夜中戒嚴之麻煩。近因戒嚴令解除。各梨園呈請警廳。擬將演劇時間。仍改爲午十二時開。五時止。晚六時開。十一時止。並爲營業困難請求出示保護等情。聞警廳不日照准云。

因喫醋竟毒死親徒

據山東之投稿云本省文登縣高村集關帝廟住有混道王永平。久與村中民女王桂子姦通。夜往曉行。村衆雖知。忍而不言。自去年與村癖學人爭廢廟公產賄托某紳在省反案。後即烟酒賭嫖無所不爲。明目張膽。無人敢問。不料師徒三人走一門。其徒李福春年二十四歲。海陽人。青春美少。該女棄老續幼。王永平醋波層興。問罪無名。巢想大開。於陰歷 月初十日行藥將李某毒死。去其情敵。恐事敗露。賄言村中無賴作證。嚴言病死。現聞學界方面。爲保持人道起見。日前訴諸法廳代爲伸冤。有司者倘能繩之以法。則天理昭彰。八民當感仁德也。

飯館營業發達

營口西老爺閣後義盛園飯館。近年來營業發達。獲利頗厚。該館執事逢某。擴充營業。以廣招徠計。特修整樓房數間。雇用精明廚夫。對於各種菜品。力求改良。以答顧客之雅意。現已修整完備。照常開市云。

煙老板大吹牛

鐵嶺久賣鴉片之周壽三。在滿大馬路開設煙館。近周大吹牛皮。告一般煙客安心吸煙。謂伊已在日警署掛號。須爲中國領煙牌照一樣。想日警對中國禁煙。令多方維持。焉能暗中破壞。望有管理實者。設法禁止。以維禁令可也。

樓房業已落成

奉天驛悅來旅館主人神憲亭客年在右壁築有四層紅樓房共計四百餘間。業已竣工。因財政不敷應用。延遲至今。該氏類友刻在日本大阪某儲蓄會借妥金票四十萬圓。此款已匯到奉天。交付明白。刻正卜日擇吉開張。至時各界必有一番祝賀云云。

居然保人受累

奉天第六警查署警士姜鳳山者。因其勤務務疎。不堪其苦。辭差不幹。後因某項公務失勤。僱其處分。便衣潛逃。署長部君大爲震怒。當將其保人拘押云。

本社啓事

本社今在左記各處設立分社以後如有刊登廣告及訂閱報紙者向當地分社接洽可也

旅順博多町十四番戶	孫國珍
金州城內東街	大德豐
普蘭店	商務會
熊岳城驛	杜榮香
松樹驛	恒順泰
貔子窩	馬奉一
撫順	譚鍾麟
鞍山	華商公議會
營口	牛香圃
大石橋	楊德吾
蓋平城裡	大光煤油公司
長春	王紹廷
范家屯	南滿勵記公司
四平街	丁寶三
開原	林敬伯
公主嶺	宮蘊華
哈爾濱	王精珊
三十里堡	曲大川
萬家嶺	德生合
許家屯	義盛興
鐵嶺	平記大藥房
小崗子日新街	華勝藥房
沙河口十二區	李世才
奉天驛淺浪町一號地	于寶泉
青島吳町	張鶴船
瓦房店	萬玉亭
柳樹屯	劉漸山
本溪湖	景子陽
海城驛	丸重公司
安東	劉茂毅

更正

本月陽歷十八日關東報新聞欄內載有連客初某在福興樓飯莊大罵二十一號妓女雲翠一事此事係半月以前即陽歷五日有旅順市場同合興鮮貨商請客來賓有本地商人四五位大連客人三四位內有初某至午後八時許雲翠到該樓找大連怡源成號劉姓客人劉某日已定局該妓平常架子狼大當到該場該妓太吹牛皮因此初某略說幾句實無妨礙而遭此毀謗旁觀者心實不平特此聲明

旅順市 商人知細情者謹具

日下齒科醫院 大連市吉野町一四 電話三三六七番

介紹名醫

夫人生之患莫大於病病後之轉機端賴乎醫如是則醫者固大有益於人也茲有崔君佑廷山東育黎人幼業儒術中年改習岐黃頗有心得前者懸壺京津歷數十寒暑活人無算今春以事來連經友人挽留並與組織純生大藥房爲該君之居停處每日往診者踵相接一經診治著手成春口碑載道聲譽遠播而患病諸君幸勿交臂失之計

主治 內外兩科大小方脉
出診壹元門診四角
如貧乏者不取分文

大連市伊勢町三十〇二十五番

介紹人 張本政 王受益 范貴三 呂習之 徐樂濱 龐玉亭 遲祚廷 張香浦 張戰甫 趙晴臣

大連市監部通 株式會社 教育銀行 電話(二一四八)(二一七二) 頭取 石本鏆太郎

一般銀行業務迅速御便利に毎日午後五時迄取扱可申候

飲蜂印香竄葡萄酒之効力

諸君常飲可以健康身體使血液流通每天飯前一杯最易收効

蜂印香竄葡萄酒

ハチジルシカウザンブドウシユ

品質優良 氣味芳香

株式會社 近藤利兵衞商店

1-AU-57

德泰號綢緞京蘇雜貨莊

溯自歐戰寢息而商戰益熾矣敝號素抱擴充營業之見對於應時貨物不遺餘力細心研究已蒙各界所贊許無待自詡矣時值居夏令特由姑蘇浙杭採到異樣羅紡紗絹陳設室內五光十色燦爛奪目如蒙各界賜顧價值分外從廉請驚早降則無任歡迎矣

大連奧町二丁目 長電話一二八二番

洪來盛綢緞京蘇雜貨莊

本號開辦以來歷有年矣荷蒙賜顧無任感謝之至向由蘇杭定織綾羅綢緞花樣翻新適合五光十色無美不全並自歐西採辦各種雜貨布疋毛織棉織俱備色色皆新以及男女日中必需之品無不畢具分室陳設以應閱覽並請名師專做鐵機緞紗各樣時式便帽泥絨禮帽批發零售價格從廉仍希各界諸君信舊惠顧是所至盼恐未週知特此聲明

大連市浪速町二丁目 電話一二六八番

醫學博士豐島豐太郎氏指導並其推獎之

癩病特効藥 賀依德腦路 (注射用)

賀依德腦路爲近時歐美癩病治療界所稱許者係布哇大學總長地因博士發見之癩病治療最有奇効之劑係與所謂地因氏誘導體質〔乜〕有同一化學的構造及生理的作用之「賀依德腦路堡斯」酸「耶齊路耶斯的路」之沃度化合劑也

本劑醫治之効果最爲良好如染癩病之醜貌及疼痛等將本劑注射數回立可消退

豐島博士最近視察布哇卡利癩病療養所精細考查地因氏製劑之醫治効果其結果確定本劑有全治的價値故望各臨床醫家廣爲試用則幸甚矣

適應症 結節癩、神經癩、斑紋癩、癩性結節、癩性神經痛其他癩疾患一般
使用法 每週一回一・〇cc乃至三・〇cc注射筋肉內
包裝 一cc六瓶者金六圓、二cc六瓶者金十一圓、三cc六瓶者金十五圓五十錢、五cc五瓶者金二十圓、漢文及英文說明書贈呈

製造發賣元 大日本製藥株式會社
本店 大阪東區北濱三丁目 振替大阪一三五七〇番
支店 東京日本橋區本町四丁目 振替東京一七五九番

政記輪船出帆

定期行輪

開往上海 升平丸 有利 二十九日午後六時
萬增平丸 利利 二十五日午後六時
升 洋平 日後六時

開往芝罘 得永 利利 廿四日午後六時

開往香港 泰祥 利利 日後六時

開往安東 有 利 廿四日後一時

開往安東 金 城 二十四日後一時

開往廈門 純英 利利 廿四日後六時

政記輪船股份有限公司 代表電話五一〇四番

三井物產出帆廣告

定期行輪

▲開往北美新金山及斜府爾各埠(經過神戶橫濱等埠)
●蓬萊山丸 八月二十四日
●伊吹山丸 九月十日頃開往
轉運坡特蘭士ㇳ貨物可以承辦所有水脚等項祈照會敝處賬房可也

大連山縣通 三井物產會社 船舶部出張員 代表電話五〇八五

阿波共同汽船出帆

▲十六共同丸 二十八日芝罘青島開
▲廿一共同丸 二十九日芝罘仁川
▲廿二共同丸 日元山往
▲廿六共同丸 日上海開往
▲廿三共同丸 日天津開往
▲亞東號 日海參威開往
本準與山東鐵道及朝鮮鐵道之間承辦聯絡運輸貨物

大連山縣通西區三號 電話二一八〇 二八九一 阿波共同汽船會社

荷物取扱店 大連山縣通 宮崎商會 電話 一二一五・一九五二

諸新聞廣告代理業 西公園町 電話二一五二五番 共益社

日本郵船出帆

定期行輪

開往門司、神戶、大阪 山東丸 九月四日

開往長崎、神戶、橫濱 相模丸 八月廿九日 / 花咲丸 九月五日 / 高砂丸 九月十三日

開往牛莊 山東丸 八月三十日

開往天津(太沽)牛莊 相模丸 八月廿七日 / 花咲丸 九月五日

開往歐洲 島丸

開往米國 豐橋丸 八月下旬亭浦行 / りま丸 八月廿七日渙堡行 / 富山丸 二十七日沙市行

上各船因天候不良及其他事情改期

大連市山縣通 日本郵船株式會社 電話二七二二番

專屬荷客取扱店 監部通 吾妻橋 丸二商會 電話番三四〇八八番

大連汽船出帆

定期行輪

開往青島、上海 榊丸(滿鐵航船) 八月廿四日正午 / 西京丸 八月二十九日正午

開往天津 長平丸 八月三十一日後一時

開往龍口往復共旅順寄港 長平丸 八月廿五日後六時

開往安東 龍平丸 八月廿八日正午

開往營口、大連、阪神 天潮丸 九月廿八日後六時 / 天長丸 九月八日

大連發營口發 頃丸 日頃 / 大連發營口發 日頃 / 大連發 日頃

由在營口與滿鐵各主要驛間承辦水陸聯絡貨物之運輸

營口代理店 三井物產株式會社牛莊出張所 電話七七番

大連山縣通 大連汽船株式會社 電話代表番號五一九〇 賬房(電二一七五番)

滿洲運輸汽船出帆

定期行輪

開往皮子窩復航象島 ◎利生丸 三十日前八時

開往柳樹屯 ◎順信丸 每日直行

大連開 上午 時 下午三時 / 柳樹屯開 上午十一時 下午五時

由露西亞町海岸放航因旅客希望可以寄航海貓島

大連市露西亞町海岸 滿洲運輸株式會社 海運部

大山通荷客取扱所 電話一一九四番 七六番

永善茶園

外早晚特演體育武術

(早) (七月初二日) (演)

排演新戲

(晚) (七月初二日) (演)

花玉蓉	楊貴小陳汪萬 四寶俊圭秀子里 立廖英紅元春	楊趙小 四桑奎 立雲英
蜜蜂計	本楊家將全	征東傳

世界大舞臺 小崗子南大龍街 電話二九二五

(早) (壬戌年七月初二日) (演)

李湯崔高韓黃王萬明吳韓賈魏劉王張
義紅 花 鳳兆月日壽 玉鳳殿魁義
延寶岡臣玉山永珠珠朋玉仁鳴富倉升

全本 綠絨計

(晚) (壬戌年七月初二日) (演)

張王玥李王 魏高盛何 劉王玥張吳
連兆日蘭萬 鳳化月 殿魁日殿壽
城永珠廷倉 鳴臣珠玉 富良珠奎朋

國蚕計 陰功報 大逛燈

宏大綢緞莊增資更名啓事

本號專營五洲全球萬種裸貨綾羅綢紗呢絨布棉化莊應用各品無不俱備批發零售價格低廉自開辦業以來荷蒙各界賜顧無任感激之至今爲推廣營業以答惠顧諸君之雅誼起見特增資本改宏大爲宏裕綢緞莊取宏通中外商品以謀國民經濟餘裕之意仍希諸君倍售惠顧是所至盼恐未周知特登廣告

大連市磐城町五拾壹番地 宏裕綢緞莊王超萬謹啓 電話六〇九番

鶴見齒科醫院

西公園町第三小學校前 電話二二八二番

啓者本號專由外洋自運各種鋼鐵材料洋釘平瓦白鐵銅鐵鉛條瓦斯管及建築用銅鐵門鎖拉手荷頁插鎖門鈎螺絲釘掛鎖帽鈎機械油軸油臭油清油雜色洋漆鉛油磁壺盆碗鋼種製物及油房所應用器具無所不備價値格外公道如蒙賜顧敝號不勝歡迎之至恐未週知特此聲明

總經理滿洲油漆會社各色油漆

五金鐵行 **義泰號主人謹啓**

大連市浪速町二丁目五二番 長電話一八二九番

純粹國貨

大連西崗子福德街三十三番地

本公司雇用超等工師榮選極上礦物精造雙獅球牌各種洋燭價廉物美較之舶來品有過之無不及也祈各埠客商賜顧爲盼

華商 **大陸洋燭公司**

電話二五〇一番

此粉乃泰西各國男女及小孩日用必需之品且有名人醫士考驗許爲最合衞生之香粉小兒胎毒火瘡每由汚穢觸發其症甚頑宜用此粉常時搽之則皮膚爽潔垢穢自除且熱痱多生皮膚痕機甚至汗積手足縫間爛痛等症若常以此粉多搽患處無不全愈男婦老幼常用之掃身塗面能令肌膚柔軟潔體留香且此粉幼滑而爽功用無匹謂予不信盍購試之

粉毬盒 每盒價銀五角

大連市監部通 **廣生行謹啓**

雙妹嚜清香爽身粉

雙妹嚜所製花露水香遠益清盥濯可用止如名花傾國萬衆歡迎藉此夏熱迫人須購備壹瓶以消除汗穢也

大號四角正 貳號貳角半 參號壹角半 四號壹角正

雙妹老牌花露水

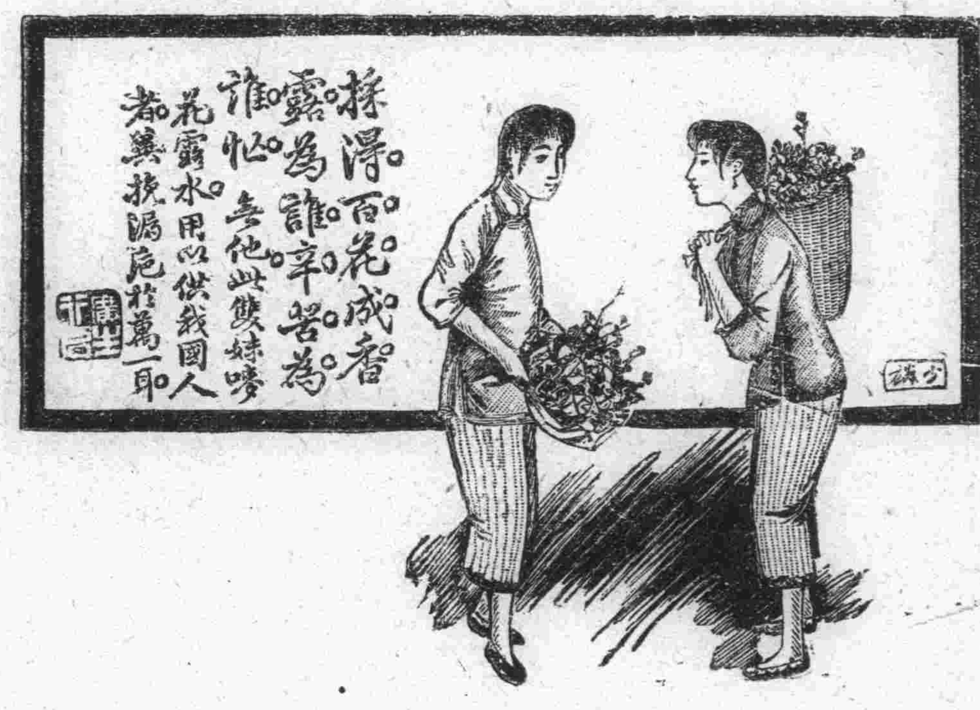

齒科醫學上理想之優良牙粉

双美人牌牙粉

双美人牌牙膏

邇裝入鉛筒之內用時提出甚爲便利旅行之時甚適用

品質優秀 實超過歐美製品矣

哈郎淋濁丸

眞是百發百中

五淋白濁 一瓶斷根

凡淋症者不獨自已受異常痛苦、其毒感染妻妾、以貽禍子孫、實由男子不愼之咎、可不戒乎、

世人欲根治五淋白濁一切惡症、以享受家庭之樂事、則宜速服**哈郎淋濁丸**、此藥係德國哈郎博士之秘方環球無二之奇劑、其殺菌力異常猛烈、一入腹中、則因化學作用以殲滅毒菌、其効百發百中眞如神、凡急性淋症之尿溺澁滯、濃汁漏泄疼痛難忍者、固無俟論、即雖慢性頑症之久經歲月者、大抵服用大瓶一箇則可全治更欲其速治者除服用該藥外宜用**哈郎洗淋水**洗滌尿道、以此兩藥、內外調治則雖極難之症大約三日已覺輕快、一星期則可全治世之患淋症者、盍速用此良藥以免其痛苦、世上患淋諸君請試服以知本藥房言之不謬

藥價哈郎淋濁丸 大瓶兩元 中瓶一元二角 小瓶大洋六角

各埠大藥房均有代售就近採買試服爲幸

發售本舖 大阪淸水谷西之町 順和堂大藥房

近日坊間類似藥多、魚目相混、顧客認眞注目**哈郎淋濁丸**字樣及弓牌商標是荷特此聲明

經理所

大連浪速町 賣藥會社　大連奧町 華西大藥房　營口二道街 中西大藥房　奉天小西關 廣濟堂大藥房
奉天四平街 大德生藥房　長春北門外 中西大藥房　安東市場通 井上誠昌堂

各埠經理所

漢口招商局前 小瀨木洋行
漢口 各大藥房均有代售
信陽州 木牌坊 中西大藥房
開封府北土街 中法大藥房
開封府馬道街 中西大藥房
鄭州 大街 中英大藥房
鄭州車站大街 永康大藥房
沙市七里廟 中法大藥房
沙市 滿大會館 華英大藥房
沙市 胥石大街 中西大藥房
宜昌 中法大藥房
長沙 中東洋行
武昌 芝蘇嶺 五州大藥房
武昌 芝蘇嶺 可大大藥房
武昌 芝蘇嶺 鄒大有藥房
乾記大藥房

火車 滿鐵

△往北車 二三等車 各等車 快車 各等車

△營口大石橋間▽

△大連旅順間▽